ΑΠΟ ΤΗΝ ΠΥΡΚΑΤΑΝ ΤΟΥ ΧΗΜΕΙΟΥ

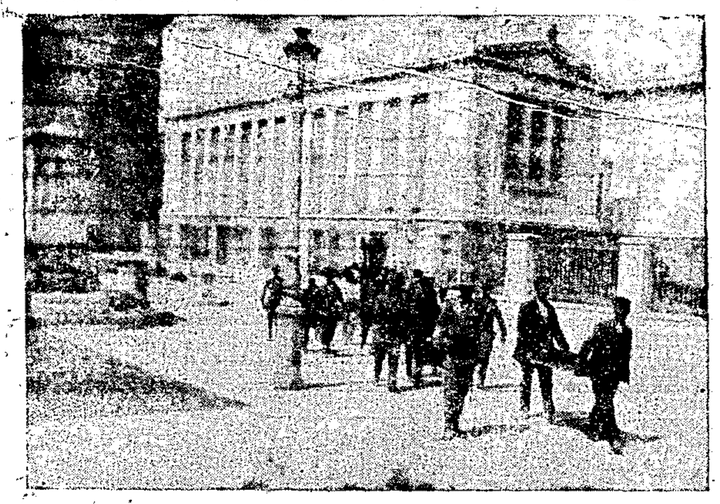

Μία ὁμὰς πολιτῶν μεταφέρουσα τὴ βοηθεία χωροφυλάκων τὰ ἐν τῷ Χημείῳ ὄργανα. [Στιγμιότυπον τοῦ «Σκρίπ»]

Ρει πόσες ἄλλες δυστυχισμένες σὰν ἐμένα τὴ συφορὰ ποῦ ἐτράβηξε καὶ τραβάει ἀκόμη ἡ δυστυχισμένη ἡ νοσοκόμα Ν... μὲ τὸ καλὸ ποῦ ἔπαθε ἀπὸ ἐκεῖνο τὸ πλουσιόπαιδο στὸ νοσοκομεῖο.

Σὰν εἶδα μὲ τὴν καλωσύνη καὶ μὲ τὸν πόνο ποῦ γράφατε γι' αὐτὴ, ἀπεφάσισα νὰ σᾶς κατασταλάξω γνωστὴν καὶ τὴ συφορὰ τὴν δική μου, ποῦ δὲν ἔβαλα καὶ καμμιὰ ἀφορμὴ, γιατὶ ποῦ νὰ πάω ἐγὼ νὰ τὸν εὕρω τὸν κύριον Κώσταν, ἄνθρωπον ἡλικιωμένον μὲ γυναῖκα καὶ μὲ παιδιὰ καὶ μὲ κορίτσι τῆς παντρειᾶς μάλιστα, νὰ εἰπῆτε πῶς τὸν ἐξαγιάρδισα, γιὰ νὰ κερδίσω τί; τὴν σημερινὴ κατάστασί μου, ποῦ ἂν δὲν εὑρισκότανε ἕνας χριστιανός, νὰ μὲ συμπαθήσῃ καὶ νὰ μοῦ συγχωρήσῃ τὸ ἀκούσιο σφάλμα μου, ἐγὼ ποιὸς ξέρει σὲ τί κακὸ βρόμο θὰ ἐκυλιόμουν τὴν σήμερον ἡμέραν ποῦ σᾶς γράφω;

Νὰ μὲ συγχωρῆτε ποῦ δὲν εἶμαι γραμματισμένη σὰν τὴ Ν... νὰ σᾶς τὰ εἰπῶ σὰν μυθιστόρημα αὐτὰ ποῦ ἔπαθα, γιατὶ ὁ κόσμος τώρα τὰ θέλει μυθιστορήματα μὲ ψέματα γιὰ νὰ διαβάζῃ καὶ νὰ λυπᾶται ἐκείνους ποῦ ἀδικοῦνται καὶ ὑποφέρουν σ' αὐτὸν τὸν κόσμο.

Μὰ ἐγὼ θὰ σᾶς εἰπῶ τὴν ἀλήθεια, γιατὶ δὲν ἔχω νὰ κερδίσω τίποτε, παρὰ μόνο νὰ μάθουν ἡ ἀδύνατες κόρες σὰν ἐμένα νὰ φυλάγωνται ἀπὸ τοὺς πλάνους καὶ καλληανθρώπους, ποῦ νομίζουν πῶς ἐπειδὴ ἔχουν χρήματα, μποροῦνε μὲ τὸ δικαίωμα αὐτὸ νὰ μπαίνουν στὰ σπίτια τῶν κοριτσιῶν καὶ νὰ τὰ καταστρέφουν ἀπὸ τὴν ἀθωότητά τους κι' ἀπὸ τὴν κουτάμαρα, ὁ Θεὸς νὰ μὲ συχωρέσῃ, τῶν γονέων τους, ποῦ δίνουν πίστι καὶ ἐλπίζουν νὰ βγοῦν ἀπὸ τὴ φτώχεια καὶ ὕστερα πέρτουν σὲ χειρότερη δυστυχία...

*

Ἐμεῖς καταγόμεθα ἀπὸ τὸ νησὶ τῆς Νάξης, μὰ ὁ πατέρας μου — πολλὰ χρόνια στὴν Ἀθήνα καὶ ἦταν ἁμαξᾶς, ἐδούλεψε μάλιστα σὲ δυὸ ἁμάξια δικά του.

Ὅταν ἐπεθάνανε, ἡ μητέρα μου, ἐγὼ καὶ ἡ μικρότερη ἀδελφή μου ἀποφασίσαμε νὰ τὰ ξεπουλήσουμε γιατὶ οἱ ἁμαξάδες ποῦ βάζομε νὰ δουλέψουν μᾶς ἐκλέβανε καὶ δὲν μᾶς ἔβγαινε τίποτε.

Ἔτσι ἐπαντρέψαμε νὰ παντρέψουμε ἐργασία, ἡ μητέρα μου ἐπήγαινε σ' ἕνα πλούσιο σπίτι, μὲ τὸ ἡμερομίσθιο, καὶ ἐργαζότανε στὸ σίδερο μὲ τὴ μηχανή.

Ἐγὼ στὴν ἀρχὴ ἔπηγα σὲ ἀσπρορουχοῦ γιὰ νὰ μάθω πουκάμισα, ὅπου σὲ δυὸ χρόνια ἔμαθα τόσο καλὰ ποῦ γνωρίσθηκα στὴ γειτονιὰ καὶ μιὰ καλὴ κυρία ποῦ τῆς ἐργάσθηκα μὲ σύστησε σὲ πολλὲς φιλενάδες της καὶ ἄνοιξε ἡ δουλειά μου καλά.

Ὡς τὰ πέρυσι λοιπὸν ἡ μητέρα μου εἰδερώνοντας καὶ ἐγὼ ράφτοντας τὰ πηγαίναμε καλά.

Ἡ μικρή μου ἀδελφούλα ἤθελε νὰ πάῃ στὸ σχολεῖο γιατὶ ἀγαποῦσε τὰ γράμματα, καὶ δὲν ἠθελήσαμε νὰ τὴν κόψουμε ἀπὸ τὴν πρόοδό της.

Ἔτσι λοιπὸν ἐπηγαίναμε καλὰ ὡς τὴν ἡμέρα ποῦ ἐμανερώθηκε μπροστά μας ὁ καταραμένος ἐκεῖνος ἄνθρωπος γιὰ νὰ μᾶς καταστρέψῃ τὴν ἡσυχία μας...

Σᾶς ὁρκίζομαι στὴν ψυχὴ τοῦ πατέρα μου, ποῦ δὲν ἔχω ἄλλον ὅρκο, πῶς δὲν εἶχα ποτὲ γυρίσῃ κεφάλι στὸ παράθυρο νὰ ἰδῶ ἄνθρωπο.

Πόσοι περνούσανε γιὰ νὰ μὲ ἰδοῦνε, μάλιστα ἐκεῖ στὴ γειτονιὰ ποῦ καθόμαστε ἐδῶ καὶ τρία χρόνια τοῦ Χριστοκοσμᾶ παρὰ κάτω, ἕνα καλὸ παλληκάρι ποῦ εἶχε καὶ μικρὴ περιουσία δὲν φαντάζεσθε τί εἶχε κάμῃ γιὰ νὰ τὸν κυττάξω καὶ νὰ τὸν ἀγαπήσω.

Ποτὲ δὲν ἐγύρισα νὰ κυττάξω.

Πῶς ἐστραβώθηκα; ποῖος διάβολος μὲ ἔσπρωξε καὶ γύρισα νὰ κυττάξω ἕναν ἄνθρωπο σάρανταπεντάρη κι' ἀπάνω;

Κακήμου τύχη ἦτανε καὶ τίποτε ἄλλο. Στὴν ἀρχὴ φαίνεται πῶς μὲ εἶχε ἰδῇ περνῶντας στὸ δρόμο κάποια ὥρα ποῦ ἐργαζόμουν κοντὰ στὸ παραθυράκι τῆς σαλίτσας μας.

Δὲν τὸν εἶχα προσέξῃ.

Μὰ αὐτὸς ἀπὸ τὴν ὥρα ποῦ μὲ εἶδε ἄρχισε νὰ περνᾶ καὶ νὰ ξαναπερνᾶ, ὡς ποῦ στὸ τέλος μοῦ τράβηξε τὴν περιέργεια.

— Γιὰ μένα περνάει τάχα αὐτός; εἶπα μέσα μου. Παράξενο πρᾶμα.

Προσποιήθηκα πῶς κεντοῦσα καὶ αὐτὸς ἔλοξα ὅπως ἤμουν σκυμμένη.

Αὐτὸς ἐκύτταζε μ' ἐπιμονὴ κατ' εὐθεῖαν ἀπάνω μου.

Τότε πειὰ ἐκατάλαβα πῶς περνοῦσε γιὰ μένα.

Μοῦ φάνηκε τόσο παράξενο, μάλιστα μ' ἐφούρκισε τόσο πολὺ ἡ ἐπιμονὴ τοῦ καὶ τοῦ γύρισα τῆς πλάτες τὴν πρώτη φορά, καὶ τὴν ἄλλη μέρα ἐπειδὴ εἶδα πῶς δὲν τοὔκανε ἐντύπωσι ἡ περιτρόνησί, ποῦ τοὔκανα ἐμπρὸς μέσα καὶ δὲν ἔβγηκα πειὰ νὰ ἐργασθῶ ἐκεῖ.

Μὰ δὲν ξέρω τί μοῦ 'ρθε καὶ τὸ κρύψα ἀπὸ τὴν μητέρα μου.

— Γιατὶ δὲν κεντᾶς στὸ παράθυρο; μὲ ρωτάει.

— Δὲν μπορῶ, τῆς εἶπα· περνάει ὁ ἕνας κι' ὁ ἄλλος καὶ κυττάει μέσα καὶ μ' ἐνοχλοῦν ἀπὸ τὴν δουλειά μου. Θὰ καθήσω ἐδῶ νὰ δουλέψω πού εἶνε πειὸ ἡσυχία.

*

Ἐπέρασαν δέκα μέρες ἀπὸ τότε καὶ δὲν ξανακεῖδα πειὰ τὸν ἄνθρωπο ἐκεῖνο.

Ὅπου μιὰ μέρα, τὴν ἑπομένη βδομάδα, ἔρχεται ὁ κύριος Φίλιππας ὁ σπιτονοικοκύρης μας μαζί μ' ἕναν ἄνθρωπο καὶ βρίσκουν τὴν μητέρα μου στὴν αὐλή.

— Κυρὰ Φωτεινή, τῆς λέει τῆς μητέρας μου, τὸ σπίτι μὲ τὸ οἰκόπεδο θὰ τὸ ἀγοράσῃ ὁ κύριος ἀπ' ἐδῶ, καὶ θέλει νὰ τὸ ἰδῇ.

— Ὁρίστε περάστε, εἶπεν ἡ μητέρα μου.

— Ἐγὼ ἄκουσα τὴν φωνὴ τοῦ σπιτονοικοκύρη μας, μὰ δὲν ἐπρόσεξα καὶ τί ἐλέγανε.

Ὅπου σὲ μιὰ στιγμὴ τοὺς βλέπω νὰ μπαίνουν μέσα.

Ἔμεινα σὰν μάρμαρο ἀπὸ τὴν ταραχή μου.

Ἐκεῖνος ποῦ ἦταν μαζὶ μὲ τὸν κὺρ Φίλιππα ἦταν ὁ ἄνθρωπος ποῦ περνοῦσε ἀπὸ τὸν δρόμο διὰ νὰ μὲ βλέπῃ...

ΑΥΡΙΟΝ

Ὁ ἄγνωστος γίνεται ἰδιοκτήτης τῆς οἰκίας τῆς ὀρφανῆς.— Ἀπὸ τὴν μεθόδου τῶν ἐπιτηδευμάτων. — Πῶς καταφέρνει νὰ τῆς ὁμιλήσῃ καὶ νὰ τὴν θελκύσῃ μὲ ὑποσχέσεις...

ΚΑΘΗΜΕΡΙΝΑ ΣΗΜΕΙΩΜΑΤΑ

ΕΙΣ ΤΗΝ ΜΕΘΟΡΙΟΝ

Ἡ Κυβέρνησις βλέπουσα ὅτι μᾶς περιεκύκλωσεν ἡ χολέρα πανταχόθεν καταβάλλει πᾶσαν δυνατὴν προσπάθειαν ὅπως ἀποσοβήσῃ τὸν ἀπειλοῦντα τὴν χώραν κίνδυνον. Μεταξὺ τῶν ληφθέντων μέτρων εἶνε καὶ ὁ σχηματισμὸς στρατιωτικῆς ζώνης εἰς τὴν μεθόριον. Ἀλλ' ἐγενήθη τὸ ζήτημα τίνες ἀξιωματικοὶ θ' ἀποσπασθοῦν ἐκεῖ! Καὶ ἀμέσως ἐξεδηλώθη ἀνησυχία τις μεταξὺ τῶν ἀξιωματικῶν, οἵτινες δὲν εὑρίσκουν τόσον εὐχάριστον τὴν ἐκεῖ διαμονήν, ὅσον εἰς τὴν πλατεῖαν τοῦ Συντάγματος καὶ ἐνέργειαι καταβάλλονται οὐχὶ πάντως ἄκαρποι, ὡς λέγεται, ὅπως μεταβοῦν ἐκεῖ οἱ ὀλιγώτερον ἐξωκειωμένοι πρὸς τὸν βίον τῆς πρωτευούσης! Θὰ ἐπεθυμοῦμεν νὰ πληροφορηθῶμεν ἐὰν ὑπῆρξαν καὶ ἀξιωματικοί τινες, οἵτινες ἐζήτησαν ὡς ρουσφέτι νὰ μεταβοῦν ἐκεῖ καὶ γνωρίσουν ὀλίγον τὴν μεθόριον, ὅπου μίαν ἡμέραν θὰ κληθοῦν νὰ ἐκτελέσουν τὸ καθῆκόν των. Δὲν θέλομεν νὰ εἴπωμεν ὅτι ὅλοι οἱ ἀξιωματικοὶ ἀποφεύγουν τὰς ταλαιπωρίας πρὸς ἐκπλήρωσιν ἱεροῦ μίλιστα καθήκοντος, προκειμένου περὶ ἀμύνης τῆς χώρας ἐκ τοῦ ἀοράτου ἐχθροῦ. Ἀλλ' ὑπάρχουσί τινες, αἵτινες βεβαίως λησμονοῦσι τὸ στοιχειῶδες τοῦτο καθῆκον καὶ καταρρίπτουσι τὴν ἀξιοπρέπειαν των καταφεύγοντες εἰς ἀνάρμοστα μέσα ὅπως ἀποφύγωσι καθῆκον ἐπιβεβλημένον. Διὰ τούτους ἆρά γε δὲν ὑπάρχει αὐστηρότης καὶ Συμβούλια;

ΔΥΟ ΗΡΩΕΣ

Ἡ ἀνδρεία καὶ ἡ ἡρωικὴ αὐταπάρνησις, τὴν ὁποίαν ἐπέδειξαν ὅλοι οἱ πυροσβέσται μιας πρὸς κατάσβεσιν τοῦ πυρὸς καὶ διάσωσιν πολυτιμοτάτου ἐπιστημονικοῦ ἱδρύματος, ἰδίως δὲ ἡ ἔκτακτος καὶ ἐξαιρετικὴ ἀφοσίωσις εἰς τὸ καθῆκον τῶν δύο θυμάτων τὰ ὁποῖα ἐκήδευσε χθὲς ἐν συγκινήσει καὶ πάσῃ τιμῇ ἡ πρωτεύουσα τοῦ Ἑλληνικοῦ Κράτους, εἶνε παρήγορος διότι ἀποδεικνύει ὅτι ἡ χώρα αὐτὴ δὲν διατρέφει μόνον ἀνάνδρους αὐτοκτόνους, ἀλλὰ καὶ ἥρωας γνωρίζοντας ν' ἀποθάνωσιν ὑπὲρ τοῦ γενικοῦ συμφέροντος καὶ δὴ ὑπὲρτοῦ γενικωτέρου, ὅπερ στεγάζουν τὰ σεμνὰ τῆς Ἐπιστήμης Ἱδρύματα. Οἱ δύο αὐτοὶ πυροσβέσται διετέλουν ἐπ' ἀδείᾳ. Ἐν τούτοις ὡς ἐπληροφορήθησαν ἐν Πειραιεῖ, ἔνθα ἐβύραζον τὴν ὀνομαστὴν αὐτῶν ἐορτήν, τὴν πυροκαϊάν, ἔσπευσαν πρὸς τὸ καθῆκον καὶ προσέφερον εἰς τὸν ἱερὸν αὐτοῦ βωμὸν ἑαυτοὺς θύματα τοῦ παμφάγου πυρός, τὸ ὁποῖον ἠπείλει πλὴν τοῦ ἀπειρωρωθέντος ἱδρύματος καὶ μέγα μέρος τῆς πόλεως.

ΚΛΑΣΙΚΗ ΕΚΠΑΙΔΕΥΣΙΣ

Μετὰ τὴν Γερμανίαν ἔρχεται ἡ Γαλλία νὰ ζητήσῃ τὴν ἐπάνοδον τῆς κλασικῆς ἐκπαιδεύσεως εἰς τὰς σχολεῖα. Τόπον εἰς τὰς εὐρυτέρας σπουδὰς λέγουν οἱ κορυφαῖοι ἐκεῖ εἰς τὰ γράμματα, τόπον εἰς τὸν ἀνθρωπισμόν, διότι ἀποκλειστικῶς πρακτικὴ ἐκπαίδευσις περιορίζει τὸ πνεῦμα, διαφθείρει τὰς ψυχὰς τῶν μαθητῶν καὶ μεταβάλλει τὴν Κοινωνίαν εἰς ἄθροισμα ἀνθρωπαρίων μὴ ζητούντων ἄλλο ἀπὸ τὸ μικρὸν ἀτομικὸν συμφέρον. Οἱ γονεῖς πρῶτοι ὑψωσαν τὴν φωνήν των καὶ ἠξίωσαν τὴν μεταβολὴν τοῦ ἐκπαιδευτικοῦ προγράμματος διὰ τῆς ἀναστηλώσεως τῶν κλασικῶν σπουδῶν. Ἡ ἀρχαία Ἑλληνικὴ γλῶσσα καὶ πάλιν πρόκειται νὰ εἰσέλθῃ ἐν θριάμβῳ εἰς τὰ σχολεῖα ὅλης τῆς Εὐρώπης. Τί νὰ λέγουν ἆρά γε οἱ μαλλιαροί μας, εἴτινες νομίζουν ὅτι τότε μόνον θὰ προοδεύσῃ τὸ Ἑλληνικὸν Ἔθνος ὅταν κατεδαφίσῃ τὸν Παρθενῶνα! καὶ μεταρράσῃ τὸ Εὐαγγέλιον εἰς τὴν ἀρβανίτικην! Αὐτοὶ οἱ κουτοφραγκοι πληροφορηθέντες φαίνεται ὅτι διὰ τοῦ μαλλιαρισμοῦ θὰ θριαμβεύσῃ τὸ Ἑλληνικὸν Ἔθνος ἐζηλοτύπησαν καὶ ἀναστηλοῦντες τὴν κλασικὴν ἐκπαίδευσιν θέλουν νὰ μᾶς κάμουν νὰ γυρίσωμεν πάλιν πρὸς τὰ ὀπίσω. Οἱ ἄθλιοι!

ΤΟΥΡΚΙΚΑ ΑΝΑΡΑΓΑΘΗΜΑΤΑ

Δεύτερον λροῦσμα εἰς τὴν Κω) κολιχαρακτηριστικὸν τῆς ἱκανότητος τῶν Τουρκῶν ἀξιωματικῶν τοῦ ναυτικοῦ. Πρὸ ὀλίγου ἀκόμη ἐν θωρηκτὸν ἐκλονίσεν ἐκ θεμελίων τὴν γέφυραν τοῦ Γαλατᾶ. Χθὲς ἕτερον θωρηκτὸν ἐκέπεσε κατὰ τοῦ ἐμπορικοῦ ἀτμοπλοίου «Ἀνδρέας» καὶ ἐπροξένησε ζημίας 12,000 δραχμῶν.

Καὶ ὅλα αὐτὰ συμβαίνουν μέσα εἰς τὴν πρωτεύουσαν τῆς γείτονος ἐπικρατείας, καθ' ἣν στιγμὴν τὰ Τουρκικὰ φύλλα κατακεραυνώνουν τὸ Ἑλληνικὸν ναυτικόν, διὰ τὸ πάθημα τοῦ α' Δεκέμβρη».

ΑΠΟ ΤΑ ΑΡΙΣΤΟΥΡΓΗΜΑΤΑ ΤΗΣ ΓΑΛΛΙΚΗΣ ΦΙΛΟΛΟΓΙΑΣ

ΤΟ "ΜΥΣΤΙΚΟΝ,,

ΣΥΓΧΡΟΝΟΝ ΓΑΛΛΙΚΟΝ ΜΥΘΙΣΤΟΡΗΜΑ

ΠΛΗΡΕΣ ΕΡΩΤΙΚΩΝ ΠΡΙΠΕΤΕΙΩΝ

ΤΟ ΧΡΥΣΟΥΝ ΦΥΛΛΟΝ

(Συνέχεια ἐκ τοῦ χθεσινοῦ)

Ἐπιτρέψατέ μοι νὰ σᾶς συστήσω τὸν ἑαυτόν μου. Ὀνομάζομαι Θεόδωρος Μενδὼ καὶ εἶμαι ἀντιπρόσωπος τοῦ Βιενναίου α' Ἐωθινοῦ Ταχυδρόμου.»

Καὶ ταῦτα λέγων παρετήρει λοξῶς τὸν Λέοντα Λαφρεσάνζ, φαίνεται δὲ ὅτι ἀμφιβολίαν τινὰ ἐξέφραζεν εἰσέτι ἡ φυσιογνωμία τούτου, ἀδυνατοῦντος ν' ἀποκρύψῃ τὰς ἐντυπώσεις του διότι προσέθηκε·

— Φαντασθῆτε ὅτι ἀνεχωρῶμεν ἐκ Παρισίων ἤμην καταστενοχωρημένος, καὶ εὑρισκόμην ἐν ἀμηχανίᾳ ἐὰν ὥφειλον νὰ ἐπιβῶ τῆς ἀμαξοστοιχίας ἢ νὰ μείνω... ὅτε ὁ κυριώτερος ἐν Παρισίοις ἀνταποκριτὴς τοῦ «Ἐωθινοῦ Ταχυδρόμου» μοὶ ἐκοίμισε τὴν πρὸς ἀναχώρησιν διαταγήν· ὡς φαίνεται, ἡ ἀπεργία αὕτη, ἥτις δὲν φαίνεται νὰ εἶνε καὶ σημαντικὴ—τὸ πολὺ ὑπαρχόντων ἐνταῦθα δύο ἢ τριῶν χιλιάδων ἐργατῶν—δύναται νὰ εἶνε σοβαρωτάτη, διότι κατὰ τὰς πληροφορίας μου φαίνονται προτιθέμενοι «νὰ καύσωσιν ὅλα, νὰ τὰ κάμωσιν ὅλα γῆν Μαδιάμ!»

Ἡ φυσιογνωμία τοῦ Λαφρεσάνζ ἐραιδρύνθη ὡς ἐκ θαύματος. Ναὶ μὲν καλῶς ἤκουσεν ὁ δεσποινὶς δὲ Κερομὲρ, ἀλλὰ δόξα τῷ Θεῷ ἡ συνομιλία, ἣν ἤκουσεν ἔδει εἶχε κόσμῳ τὴν φοβερὰν σημασίαν ἣν ἐκείνη ἀπέδωκεν· ὁ δὲ Θεόδωρος Μενδὼ δὲν ἦτο ἄθλιος τις ὀλοφόνος, ἀλλ' ἁπλοῦς ἐργατικὸς ρεπορτὲρ ἐφημερίδος, ὅστις, ὡς ὁ Λέων Λαφρεσάνζ, προσεπάθει νὰ ἐκπληρώσῃ ὡς ἄριστα τὸ ἀνατεθὲν αὐτῷ ἔργον.

— Μοὶ λέγετε; ἀγαπητέ μου συνάδελφε, ἠρώτησεν ὁ Λαφρεσάνζ, πῶς συμβαίνει ὥστε νὰ φθάσητε πρὸ ἐμοῦ εἰς Δήρτστεσερ, ἐνῷ ἐγὼ νομίζω ὅτι ἔλοσθον τὴν συντομωτέραν ὁδόν;

— Ἐγώ, ἀνταπήντησεν ὁ Θεόδωρος Μενδὼ, ἔφθασα διὰ Τόνιπραΐτς Γίλφορδ καὶ Σουθάμπτον καὶ πρέπει νὰ σᾶς ἀφῆκα ὀπίσω κατὰ μίαν ὥραν.

— Ἐγὼ ὅμως δὲν σᾶς εἶδα εἰς τὸν σταθμὸν τοῦ Δόρτσεστερ... Καὶ μετά τινα σιωπήν...

— Ὦ! Ἐπιτρέψατέ μοι νὰ σᾶς ἐρωτήσω... αἱ Ἀγγλικαὶ ἐφημερίδες δὲν μετεδώκαν ἀκόμη τίποτε περὶ τῆς ἀπεργίας;

— Τίποτε, δὲν ἔγεινε τίποτε. Ἡ γενομένη ἔκρηξις εἶνε τὸ πρῶτον σοβαρὸν γεγονός.

Καὶ κατῆλθον τὴν ὀξεῖαν κλιτύν, ἥτις ἦγεν εὐθὺ εἰς Μελκόμβην.

Ὁ Λαφρεσάνζ ἄκων παρετήρησεν ὅτι ὁ συνοδοιπόρος ὅστις οὐδαμῶς ἠσθάνετο τὴν ἀνάγκην νὰ φράσῃ εἰς τὸν προορισμὸν αὐτοῦ τοσοῦτον ἐσκεμμένως ἐβράδυνε, ὥστε μετὰ κόπου παρηκολούθει αὐτόν.

Ἐνῷ ἐπλησίαζον πρὸς τὴν πόλιν, ἔστρεψε τὸ πρόσωπον κατὰ τύχην καὶ τότε εἶδε μακρὰν σειρὰν μαύρων σημείων, ἅτινα κατὰ διαστήματα ἐφαίνοντο ἐπὶ τοῦ λόφου.

Διὰ τῶν διόπτρων διέκρινεν ὅτι ἦσαν ἀστυνομικοὶ ὑπάλληλοι, οἵτινες ἐφαίνοντο ἐρευνῶντες τὰ μέρη.

Μετὰ μικρὸν εἰσήρχοντο εἰς τὴν Μελκόμβην.

Ἡ πόλις ἦτο ἥσυχος, οὐδαμοῦ παρετηρεῖτο ἴχνος ζωηρότητος, αἱ ὁδοὶ ἦσαν κατάρειαι καὶ λευκαὶ αἱ οἰκίαι· οἱ δὲ διαβάται δὲν ἐφαίνοντο τὸ παράπαν ἔντρομοι, διότι ἦτο ἀδύνατον νὰ πιστεύσωτιν ὅτι ὀλίγῳ μακρὰν αὐτῶν ἐξερράγη σπουδαία ἀπεργία.

Ἡ ἐγκαθίδρυσις ἐν τῷ ξενοδοχείῳ γίνεται ἐντὸς λεπτῶν καὶ ὁ Λαφρεσάνζ μετέβη εἰς τὸ γραφεῖον τοῦ τηλεγράφου, οὗ τὴν διεύθυνσιν ἐζήτησε προηγουμένως ὁ Θεόδωρος Μενδώ. Μετὰ ταῦτα οἱ δύο ἀνταποκριταὶ ἀπεχωρίσθησαν ὁ μὲν ἵνα γράψῃ τὴν ἀνταποκρισιν αὐτοῦ, ὁ δὲ Λαφρεσάνζ ἵνα μεταδῷ εἰς αὐτὸ τὸ θέατρον τῆς ἀπεργίας, ὅπερ ἤθελε νὰ ἐπιθεωρήσῃ λεπτομερῶς. Εἰς τὴν ἐργατικὴν συνοικίαν ἔφθασεν ὀθηγούμενος ὑπὸ τῶν ὑψηλῶν καπνοδοχῶν, ἃς παρετήρει μακρόθεν. Τὰ ἐργοστάσια τῆς ἀγγειοπλαστικῆς ἔκειντο πλησίον ἀλλήλων, ἦσαν δὲ κλειστὰ καὶ ἔρημα καὶ ἐν τοῖς πέριξ ἐνεῶττο ὄμιλος ἐργατῶν συνδιαλεγομένων καὶ συζητούντων ἀταράχως.

Πανταχοῦ ἐπεκράτει ἠρεμία καὶ ψυχρότης.

Τὰ παρακείμενα οἰνοπωλεῖα ἔβριθον κόσμου, ἀλλ' ὁ Λαφρεσάνζ ἄνευ τῆς πρὸ δύο ὡρῶν γενομένης ἐκρήξεως, ἥτις μικροῦ δεῖν ἐγίνετο θῦμα, δὲν θὰ ἠδύνατο νὰ πιστεύσῃ εἰς τὴν σπουδαιότητα τῆς ἀπεργίας, οὐδ' ὅτι ἦν δυνατὴ στάσις.

Τὸ τηλεγράφημα ἐστάλη ἐν τάξει, ἀφοῦ δ' ἐξήτασε τὸ θέατρον τῆς ἀπεργίας ἐπεχώρησεν εἰς τὸ θωμάτιον αὐτοῦ ἐν τῷ ξενοδοχείῳ καὶ ἔγραφε τὴν ἀνταποκρισίν του.

Πρὸς τὸ ἑσπέρας ἐτράπη τὴν εἰς τὰ ἐργοστάσια τῆς ἀγγειοπλαστικῆς ἄγουσαν.

Τὸ θέαμα ἐν ταῖς ὁδοῖς ἦν ἀλλοῖον τότε· αἱ οἰκίαι τῆς Μελκόμβης ἦσαν κλεισταί.

Ὁ Λαφρεσάνζ ἀφικνούμενος εἰς τὴν γωνίαν τῆς ὁδοῦ ἠναγκάσθη νὰ σταματήσῃ.

Τὸ πλῆθος ἦτο πυκνὸν καὶ θορυβῶδες, οἱ δὲ νεωστὶ προσερχόμενοι συνεπύκνουν τὰς τάξεις τῶν πρώτων καὶ ἐξηκολούθουν πληροῦντες τὸ ὕψωμα.

Ἡ σκηνὴ ἐφωτίζετο ὑπὸ φωταερίου, ἀπωτέρω δ' ἐφαίνετο ἀστυνομικὴ ζώνη προστατεύουσα τὸ πρῶτον ἐργοστάσιον.

Κατὰ διαλείμματα ῥητῶρ τις ἀνῆρχετο ἐπὶ λίθου καὶ ἀπήγγελλε λόγους ἀναλλοιώτως ἀρχομένους ἀπὸ τῆς λέξεως gentlemen.

Ἀπὸ τῆς ὑπαιθρίου κλίμακος οἰκίας πρὸς τὴν γωνίαν τῆς πλατείας κειμένης, ὁ Λαφρεσάνζ παρετήρει, βλέπων ἐκεῖθεν ὅλην τὴν σκηνήν, ὅτε ἤκουσεν ἀξύρης ἐκπυρσοκρότησιν πιστολίου ὄπισθεν αὐτοῦ.

Ἦτο τὸ σύνθημα, τὸ δὲ πλῆθος ἐπετέθη κατὰ τῆς ἀστυνομικῆς ζώνης, κατακλύζον συνάμα τὴν κλίμακα, ἐφ' ἧς εὑρίσκετο ὁ Λαφρεσάνζ, ὅστις ἐκ τῆς μεγάλης ὠθήσεως ἔπεσε χαμαὶ καταπατηθείς!

Ταὐτοχρόνως ἤρχισεν ὁ τυφεκιοβολισμὸς καὶ αἱ σφαῖραι ἐσύριζον εἰς τὰ ὦτα του· τότε δ' ἦτο ἡ σφοδρότης τοῦ ὠθισμοῦ, ὥστε δὲν συνησθάνετο πλέον τὰ περὶ αὐτὸν γινόμενα.

Συνθλιβόμενος βιαίως καὶ κτηνωδῶς ἐρρίφθη δίκην βέλους εἰς ἄλλων χεῖρας, οἵτινες ἐπίεζον αὐτὸν μέχρι λιποθυμίας.

Πᾶσα ἀντίστασις ἀπέβαινε περιττὴ καὶ οὐδὲ νοῦν εἶχε νὰ σκεφθῇ πλέον, ἐνόμιζε δὲ ὅτι φοβερὸς ἐχθρός τις κατεῖχεν αὐτόν.

Ἐν μέσῳ τοῦ δεινοῦ ἐκείνου θορύβου, ὁπότε αὐτὸς διετέλει σχεδὸν ἐν ἀσφυξίᾳ, τὸ αἷμα συμφορούμενον εἰς τὰ ὦτα τὸν ἐξεκώφαινε, παρῆγε κρότον παρεμφερῆ πρὸς τὸν θόρυβον μεγάλης ἐν σήραγγι ἁμαξοστοιχίας. Φοβερὸς θόρυβος ἐπεκράτει τῆς τρικυμίας ταύτης τῶν παθῶν, ἣν δ' οὐτος ὁ τῶν τυρκοκόλιαμῶν...

Ποῦ ἔβαινεν οὗτος φερόμενος καὶ πῶς πατήσας ἐπὶ τῶν ποδῶν, ἐν μέσῳ τῶν φρενῶν ἐκείνων δαιμόνων, συνησθάνετο τὴν θέσιν του, καὶ αὐτὸς ἦτον ἀτελ βεβαίως νὰ εἴπῃ. Εὑρίσκετον μεγάλη θολωτὴ αἴθουσα, ἣν δὲ μία τῶν τοῦ ἐργοστασίου ὅπου ἠργάζοντο ἄλλοτε.

Εὑρίσκετο ἐν ἐνὶ τῶν ἀγγειοπλαστείων.

Περὶ αὐτὸν οἱ ἀπεργοῦντες κατέστρεφον πάντα· ἀπλισμένοι διὰ ράβδων, λίσγων καὶ πτύων συνέτριβον πᾶν τὸ προστυχὸν μετ' ἀγρίας χαρᾶς.

Ὁ Λαφρεσάνζ καὶ πάλιν εὑρέθη συμπεπιεσμένος ὑπὸ τοῦ πλήθους, ὅπερ ἐφέρετο ὁρμητικῶς πρὸς τὰς θύρας διὰ μιᾶς δ' ἀκόμη ὠθήσεως εὑρέθη ἐκτός. Δὲν ἦτο ὅμως ἐκτὸς κινδύνου, διότι ἔξω τοῦ ἐργοστασίου συνεκροτεῖτο μάχη. Ὁ ταμτικὸς στρατὸς ἐξηκολούθει τὸ πῦρ, οἱ δὲ ἀστυνομικοὶ ὑπάλληλοι κατεδίωκον τοὺς ἀπεργοῦντας ἐν τῇ μιᾷ χειρὶ κρατοῦντες μολυβδωτὰς ράβδους, ἐν δὲ τῇ ἑτέρᾳ ρεβόλβερ.

Ὁ Λαφρεσάνζ ὠθούμενος, ὑποσκελιζόμενος καὶ διασκελίζων τοὺς νεκροὺς καὶ τοὺς τραυματίας ἐζήτει διέξοδον ὅπως ἀπομακρυνθῇ τοῦ ταράχου ἐκείνου τῆς ἐσβάμης καλάσεως.

Καὶ ἔρεχε πρὸς τὰ πρόσω τὰς χεῖρας προεκτείνων καὶ προκλίνων τὴν κεφαλὴν ὡς μονὶς ἀπὸ πυκνοῦ δρυμοῦ ἐξορμῶν.

Ἐργάτης ὑπὸ σφαίρας πληγεὶς ἔπεσεν ἐνώπιόν του καὶ ἦχισε νὰ τρέμῃ, ἀλλ' ἐπανέλαβε τὸν δρόμον. Ἔμπροσθεν ὑπῆρχε πρὸς τὰ δεξιὰ μέλαινα ὁπή, σκοτεινὴ ὁδός, καὶ εἰσώρμησεν εἰς αὐτὴν χωρὶς νὰ παρατηρήσῃ τὸ ἀνθρώπινον τεῖχος, ὅπερ ἐκώλυε τὴν διάβασίν του. Δέκα βραχίονες διεμοιράσθησαν ἐπ' αὐτοῦ, οἱ μὲν συνελάμβανον αὐτὸν ἀπὸ τῶν ὤμων, οἱ δὲ ἀπὸ τοῦ λαιμοῦ, σύροντες καὶ θλίβοντες αὐτὸν, καὶ ἐνόμισεν ὅτι ἐφείλλον νὰ ἀποκεφαλισθῇ τὸ δάσκαλός του, εὐτυχῶς ὅμως οὐδὲν τοιοῦτο συνέβη.

Ἐκεῖνοι οἵτινες ἐκράτουν αὐτὸν, ἐκεῖνοι οἵτινες τὸν ἠνάγκαζον νὰ περιπατῇ τοιουτοτρόπως, ἦσαν ἀστυνομικοὶ ὑπάλληλοι· ἀντὶ δὲ νὰ φοβηθῇ ὁ Λαφρεσάνζ, ἀναγνωρίσας τὴν σεβαστὴν τῶν ἀστυνόμων κυανῆν στολὴν καὶ τὸ ἐκ σκληροῦ δέρματος κράνος αὐτῶν, ἠσθάνθη πραγματικὴν ἀναπαύσιν, φανταζόμενος ὅτι ἐν ταῖς χερσὶν αὐτῶν τοὐλάχιστον εὑρισκόμενος οὐδένα διέτρεχε κίνδυνον.

Μετά τινας ἐλιγμοὺς ὁ Λαφρεσάνζ καὶ οἱ μετ' αὐτοῦ ἀστυνομικοὶ ὑπάλληλοι διῆρχοντο ὁδὸν ἀποληγουσαν εἰς τὴν πλατεῖαν. Ἀριστερὰ ἐφαίνετο τὸ ἐργοστάσιον καταπλεγόμενον καὶ περὶ αὐτὸ ἡ ἀδυσωπήτως ἐξακολουθοῦσα μάχη.

Φοβερὸν θέαμα προσέβαλε τότε τοὺς ὀφθαλμούς του. Ἡ ὑψηλὴ καὶ οὐρανοφιλὴς καπνοδόχη, ἥτις ἐν τῷ μέσῳ τῶν φλ